

Forschungsverbund



Deutsches Jugendinstitut  
Technische Universität Dortmund

# Empirische Annäherungen zur Jugendsozialarbeit

– Daten der Kinder- und Jugendhilfestatistik –

**Katharina Kopp**

Arbeitsstelle Kinder- und  
Jugendhilfestatistik

Forschungsverbund  
DJI/TU Dortmund

Vortrag im Rahmen der Fachtagung zur Verhältnisbestimmung  
von Kinder- und Jugendarbeit und Jugendsozialarbeit der  
Transferstelle zur European Youth Work Agenda  
Dortmund, 5.10.2023

Die Arbeitsstelle Kinder- und Jugendhilfestatistik ist ein vom BMFSFJ und dem MKJFGFI NRW  
gefördertes Forschungsprojekt im Forschungsverbund DJI/TU Dortmund an der  
Technischen Universität Dortmund.



# Anzahl des KJH-Personals in vier zentrale Aufgabenbereiche der Jugendsozialarbeit

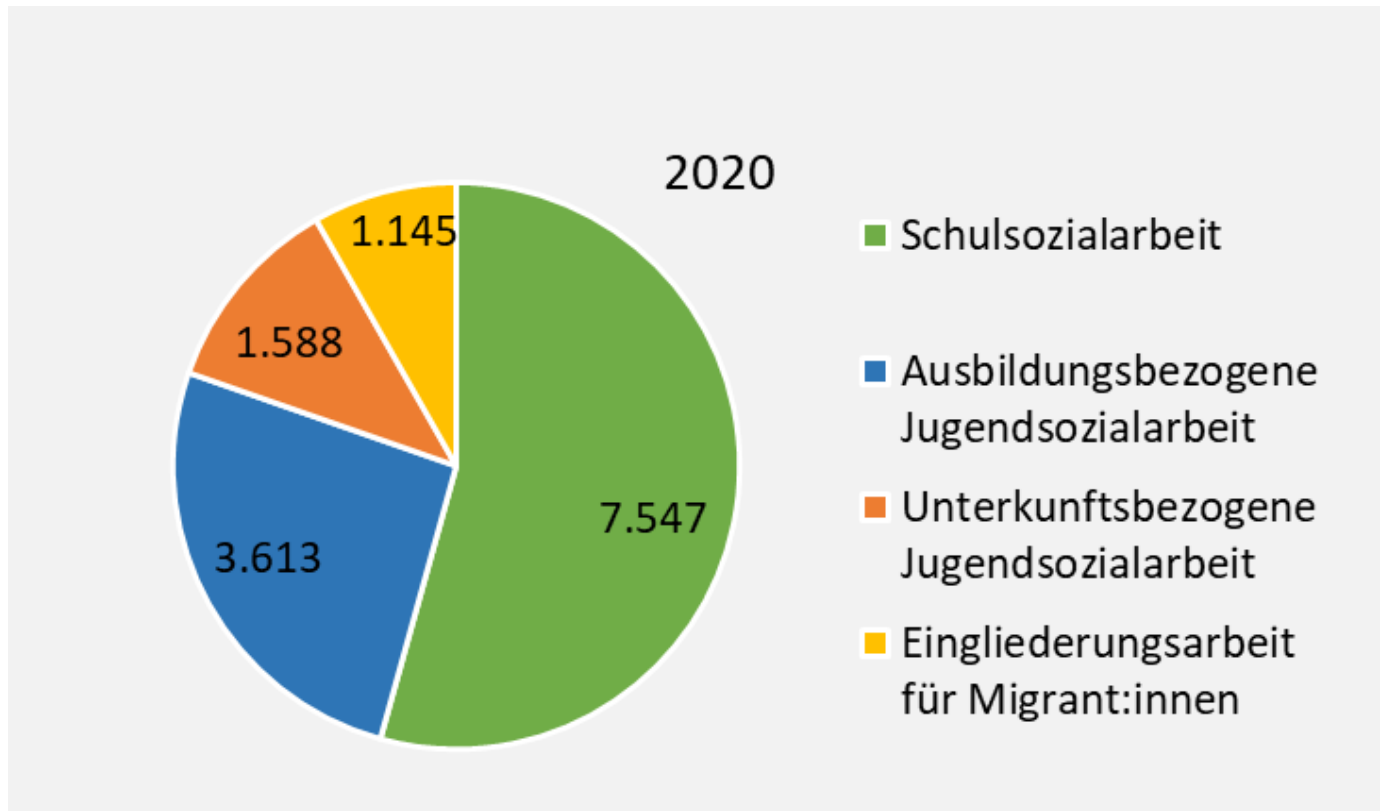

Quelle: Statistisches Bundesamt: Statistiken der Kinder- und Jugendhilfe – Einrichtungen und tätige Personen; 2020; Zusammenstellung und Berechnungen der Dortmunder Arbeitsstelle Kinder- und Jugendhilfestatistik.

# Vollzeitäquivalente in der Jugendsozialarbeit nach Aufgabenbereichen

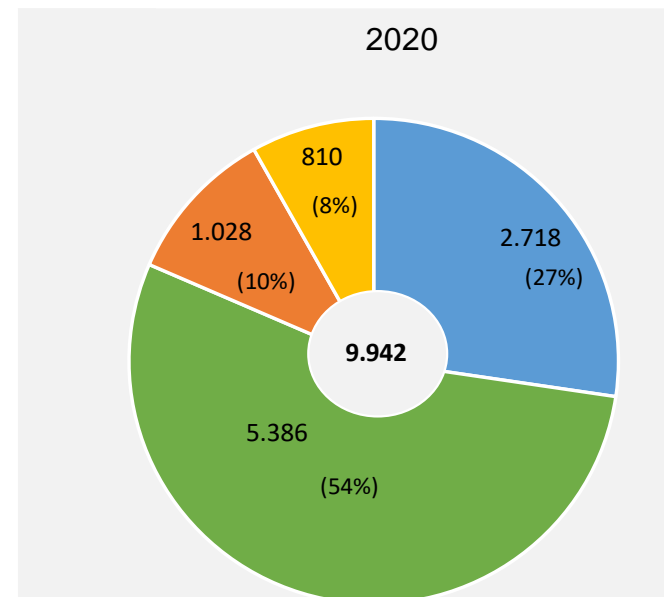
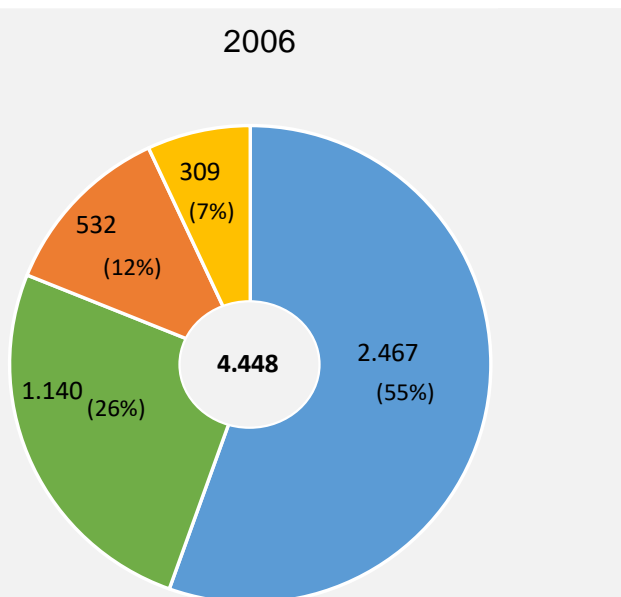

■ Ausbildungsbezogene Jugendsozialarbeit ■ Schulsozialarbeit ■ Unterkunftsbezogene Jugendsozialarbeit ■ Eingliederungsarbeit für Migrant(inn)en

Quelle: Statistisches Bundesamt: Statistiken der Kinder- und Jugendhilfe – Einrichtungen und tätige Personen; versch. Jahrgänge; Zusammenstellung und Berechnungen der Dortmunder Arbeitsstelle Kinder- und Jugendhilfestatistik.

# Vollzeitäquivalente in der Jugendsozialarbeit nach Aufgabenbereichen

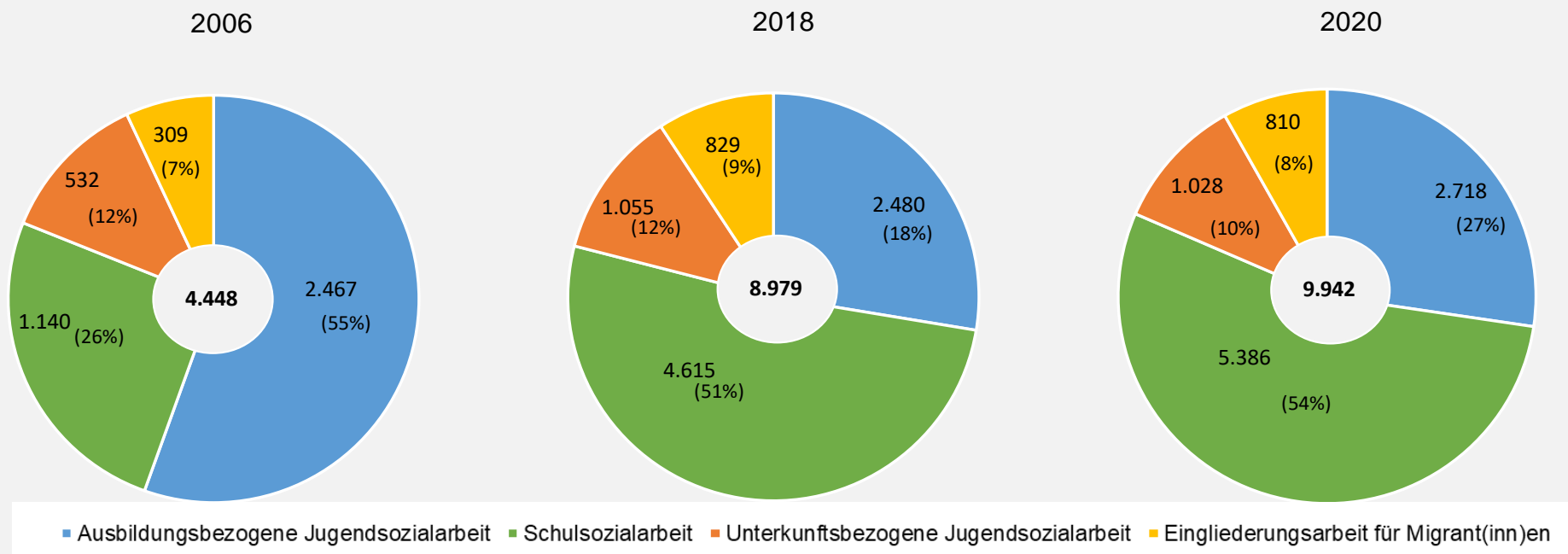

Quelle: Statistisches Bundesamt: Statistiken der Kinder- und Jugendhilfe – Einrichtungen und tätige Personen; versch. Jahrgänge; Zusammenstellung und Berechnungen der Dortmunder Arbeitsstelle Kinder- und Jugendhilfestatistik.

# Indexentwicklung des KJH-Personals nach Arbeitsfeldern

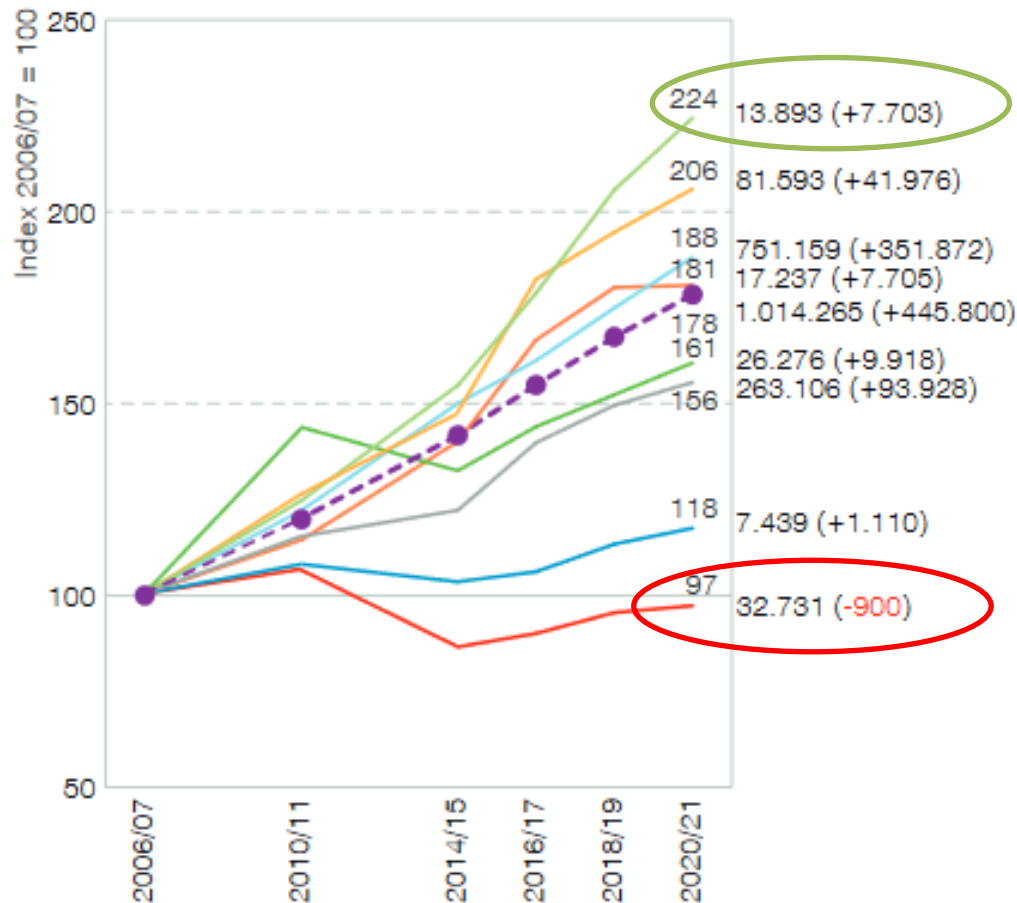

- Kinder- und Jugendarbeit
- Allgemeiner Sozialer Dienst
- Erziehungs-/Familienberatung (§ 28 SGB VIII)
- Kindertageseinrichtungen und Kindertagespflege\*\*
- Einrichtungen der KJH o. Kita
- Heimerziehung
- Ambulante HzE
- Jugendsozialarbeit
- Kinder- und Jugendhilfe insg.\*\*

Abbildung entnommen aus:  
 Olszenka et al. (2023): Zwischen  
 Expansion und Heterogenität – das  
 Personal der Kinder- und Jugendhilfe. In:  
 KomDat Jugendhilfe 3, S. 12.

URL: [https://www.akjstat.tu-dortmund.de/fileadmin/user\\_upload/71\\_KomDat\\_3\\_22.pdf](https://www.akjstat.tu-dortmund.de/fileadmin/user_upload/71_KomDat_3_22.pdf)

## Ergebnis I – Personelle Entwicklung

Jugendsozialarbeit zeigt – anders als die KJA – enormes Wachstum auf, das vor allem auf das Personal in der Schulsozialarbeit zurück zu führen ist.

Im Vergleich zu 2006 hat die Schulsozialarbeit derweil die ausbildungsbezogene Jugendsozialarbeit als stärksten Aufgabenbereich innerhalb der JSA abgelöst.

# Vollzeitäquivalente (1 VZÄ) der tätigen Personen in der Jugendsozialarbeit pro XX 6- bis unter 25-Jährige in der Bevölkerung nach Ländern

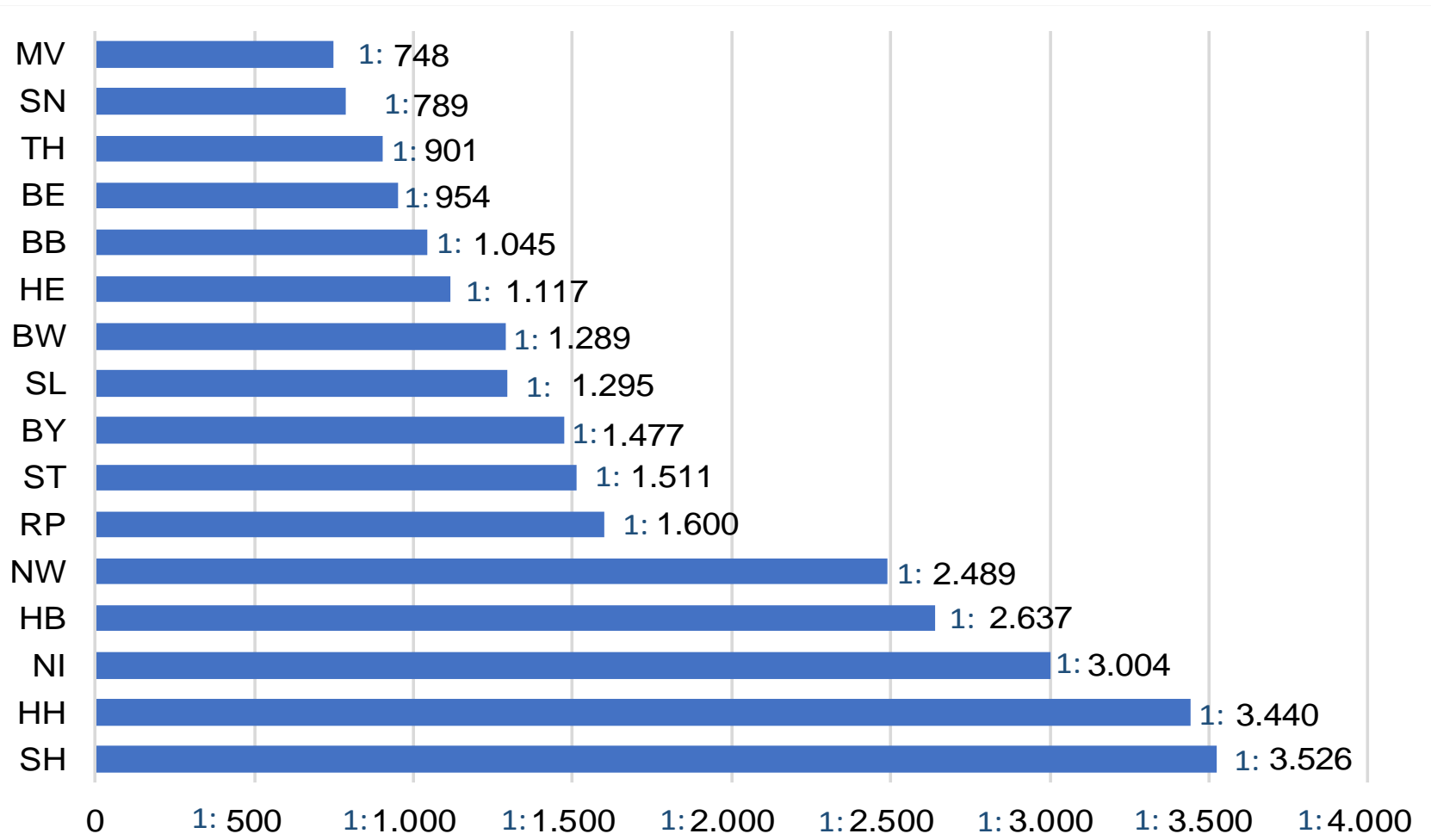

Quelle: Autor:innengruppe Kinder- und Jugendhilfestatistik (i. E.)

## Ergebnis II – Empirische Besonderheiten

Jugendsozialarbeit ist regional äußerst heterogen aufgestellt.

Datenerfassung ist komplex, da neben dem SGB VIII noch weitere unterschiedliche Rechtskreise für die Förderung und Unterstützung junger Menschen zuständig sind, z.B.:

- in berufs- und Ausbildungskontexten SGB II + III oder
- in der Schulsozialarbeit auch Landesbehörden oder Schulämter

→ Deshalb sind die Daten der KJH-Statistik nur als empirische Annäherungen zu einem komplexen, regional sehr unterschiedlich verortetem/gegliedertem Arbeitsfeld zu verstehen.

*Siehe auch: Schilling (2019); Kopp & Pothmann (2021)*



# Alter des Personals der JSA nach Aufgabenbereichen (in %)



■ unter 30 Jahren    ■ 30 bis unter 55 Jahren    ■ 55 Jahre und älter

Quelle: Statistisches Bundesamt: Statistiken der Kinder- und Jugendhilfe – Einrichtungen und tätige Personen; 2020; Zusammenstellung und Berechnungen der Dortmunder Arbeitsstelle Kinder- und Jugendhilfestatistik.

# Akademiker:innenanteil im Vergleich (in %)



*Quelle: Olszenka et al. 2022, S.12; Autor:innengruppe Bildungsberichterstattung 2022, S.263;  
Autor:innengruppe Kinder- und Jugendhilfestatistik (i.E.)*

## Anteil befristeter Arbeitsverträge (in %)

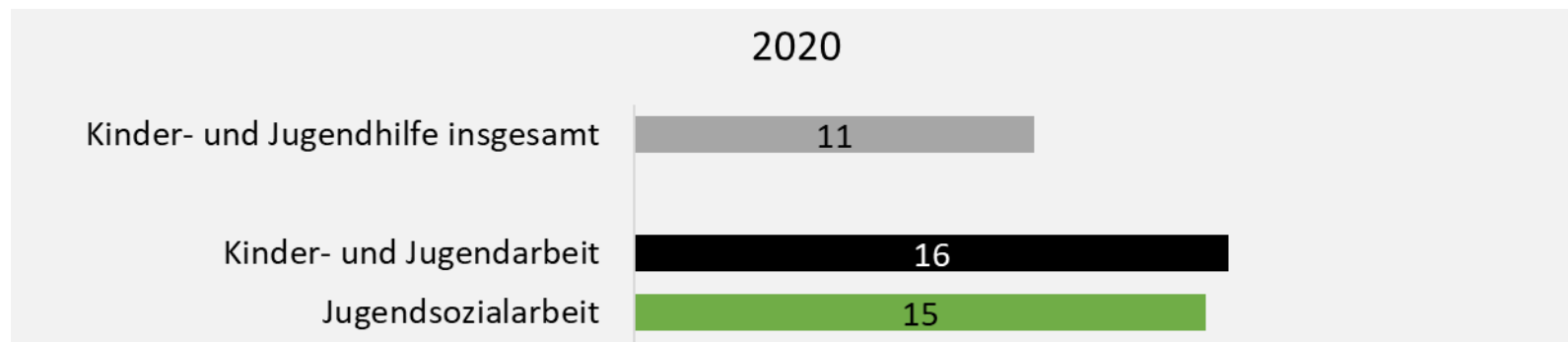

*Quelle: Statistisches Bundesamt: Statistiken der Kinder- und Jugendhilfe – Einrichtungen und tätige Personen; 2020; Zusammenstellung und Berechnungen der Dortmunder Arbeitsstelle Kinder- und Jugendhilfestatistik.*

## Ergebnis III – Personelle Ausstattung

### **Alter:**

Ein Fünftel der Beschäftigten der JSA ist 55 Jahre, deutlich weniger jüngere Beschäftigte (u30 J.: 15%). Gegenteilige Altersstruktur als in der KJA.

In der ausbildungsbezogenen JSA besonders starkes Ungleichgewicht zwischen u30-Jährigen (12%) und ü55-Jährigen (27%) → perspektivisch Personalbedarf.

### **Qualifikation:**

Die Jugendsozialarbeit weist einen hohen Akademiker:innenanteil auf (69%).

Vor allem in der Schulsozialarbeit und der Eingliederungsarbeit für Migrant:innen sind viele fachlich-einschlägigen Akademiker:innen tätig. Bis auf in der unterkunftsbezogenen JSA (24%) in allen JSA-Bereichen höherer Akademiker:innenanteil als in der KJA (46%).

### **Befristung:**

Deutliche höhere Befristungsanteile in der JSA (15%) und KJA (16%), als durchschnittlich in der Kinder- und Jugendhilfe (11%).

# Literatur

- Autor:innengruppe Bildungsberichterstattung (2022): Bildung in Deutschland 2022. Ein indikatorengestützter Bericht mit einer Analyse zum Bildungspersonal. URL: <https://www.bildungsbericht.de/de/bildungsberichte-seit-2006/bildungsbericht-2022/pdf-dateien-2022/bildungsbericht-2022.pdf>.
- Autor:innengruppe Kinder- und Jugendhilfestatistik (i. E.) : Kinder- und Jugendhilfereport 2024. Eine Kennzahlenbasierte Analyse.
- Olszenka, Ninja; Rauschenbach, Thomas; Tiedemann, Catherine; Volberg, Sebastian (2023): Zwischen Expansion und Heterogenität – das Personal der Kinder- und Jugendhilfe. In: KomDat Jugendhilfe 3. URL: [https://www.akjstat.tu-dortmund.de/fileadmin/user\\_upload/71\\_Kom\\_Dat\\_3\\_22.pdf](https://www.akjstat.tu-dortmund.de/fileadmin/user_upload/71_Kom_Dat_3_22.pdf)
- Kopp, Katharina; Pothmann, Jens (2021): Jugendsozialarbeit (§ 13 SGB VIII). In: Autorengruppe Kinder- und Jugendhilfestatistik (Hg.): Kinder- und Jugendhilfereport Extra 2021. Eine kennzahlenbasierte Kurzanalyse. Dortmund: Eigenverlag Forschungsverbund DJI/TU Dortmund, S. 35-37.
- Schilling, Matthias (2019): Jugendsozialarbeit. In: Autor:innengruppe Kinder- und Jugendhilfestatistik: Kinder- und Jugendhilfereport 2018. Eine kennzahlenbasierte Analyse. Verlag Barbara Budrich

# Vielen Dank für Ihr Interesse.

Bei Rückfragen oder Anregungen melden Sie sich gern.

Katharina Kopp

E-Mail: [katharina.kopp@tu-dortmund.de](mailto:katharina.kopp@tu-dortmund.de)

Tel. 0231 - 755 8183

Forschungsverbund DJI/TU Dortmund

Arbeitsstelle Kinder- und Jugendhilfestatistik

[www.forschungsverbund.tu-dortmund.de](http://www.forschungsverbund.tu-dortmund.de)